

Bijlagen

1. VRAGEN EN ANTWOORDEN ROBUUSTE VERBINDING SCHINVELD-MOOK
2. PLANKAARTEN

Vragen en antwoorden Robuuste verbinding Schinveld-Mook

Naar aanleiding van de inspraak van POL 2006 bleek dat het beleid rond de Robuuste verbinding nog een aparte toelichting behoefde. Hiertoe hebben wij in de bedenkingennota van POL 2006 een uitvoerige lijst met vragen en antwoorden opgenomen. De vragen hadden vooral betrekking op het planologisch regime, de mogelijke ruimtelijke beperkingen voor de landbouw, de mate van vrijwilligheid, de zorgvuldigheid en mogelijkheid van maatwerk bij het begrenzen, etc. Omdat deze vragen mogelijk nog steeds spelen hebben wij besloten deze vragen en antwoordenlijst, voor zover nog relevant opnieuw op te nemen.

Met deze vragen en antwoordenlijst maken wij tevens inzichtelijk dat een groot aantal knelpunten die door indieners ervaren worden in de praktijk met het huidige POL beleid niet aan de orde zullen zijn.

1 Is deelname aan de realisatie van de Robuuste verbinding verplicht?

Nee. In het Stimuleringsplan Natuur, Bos en Landschap zijn agrarische gronden die onderdeel vormen van de Robuuste verbinding begrensd als Nieuwe natuurgebied (en een klein deel als Beheersgebied). De aanwijzing als Nieuwe natuur betekent dat er een mogelijkheid bestaat dat een eigenaar van de grond subsidie kan ontvangen als de natuurdoelen voor dit deelgebied worden gerealiseerd (particulier natuurbeheer). Of de overheid kan de gronden verwerven ten behoeve van een natuurbeherende instantie voor de ontwikkeling van de natuurdoelen zoals aangegeven in het Stimuleringsplan. Dit vindt geheel op vrijwillige basis plaats.

In Beheersgebieden kan de eigenaar subsidie ontvangen voor een aangepast agrarisch beheer via het sluiten van een beheersovereenkomst (agrarisch natuurbeheer). Ook het sluiten van een beheersovereenkomst geschiedt geheel op vrijwillige basis.

2 Leidt de begrenzing van de Robuuste verbinding tot extra ruimtelijke beperkingen voor bestaande landbouwbedrijven?

De Robuuste verbinding maakt nu het gedetailleerd begrensd is onderdeel uit van de EHS (perspectief 1). De EHS is niet volledig op bestemmingsplanniveau afgewogen. Voor de aanwezige functies binnen de EHS en de POG gelden de bestaande rechten volgens het vigerende bestemmingsplan.

In het kader van POL 2006 is besloten dat voor bestaande agrarische bedrijven die voorheen in het zoekgebied van de Robuuste verbinding/ Perspectief 2 na de definitieve begrenzing van de Robuuste verbinding tot perspectief 1 de ruimtelijke ontwikkelingsmogelijkheden van perspectief 2 gelden, zolang geen sprake is van duurzame natuurontwikkeling. Hierdoor geldt dat voor bestaande grondgebonden landbouw hier uitbreiding via BOM+ mogelijk blijft. Daarnaast worden voor intensieve veehouderijbedrijven geen extra beperkingen gesteld maar geldt de bestaande zoning intensieve veehouderij (zie onder).

3 Leidt de begrenzing van de Robuuste verbinding tot extra ruimtelijke beperkingen voor intensieve veehouderij?

Nee. De ontwikkelingsmogelijkheden voor de intensieve veehouderij in Noord- en Midden-Limburg worden bepaald door de zoning intensieve veehouderij zoals reeds aangewezen in het Reconstructieplan Noord- en Midden-Limburg en niet door de begrenzing als Robuuste verbinding/ EHS

of POG. Delen van de Robuuste verbinding bestaan uit extensiveringsgebied. Hier is geen uitbreiding van de bouwkael van een intensieve veehouderij toegestaan. Andere delen bestaan uit verwevingsgebied. Hier geldt voor uitbreiding van de bouwkael de BOM+-systematiek.

4 Leidt de begrenzing van de Robuuste verbinding tot extra beperkingen voor agrarische bedrijven vanwege de kwetsbare gebieden ten behoeve van de Wet ammoniak en veehouderij (Wav)?

Nee. Als kwetsbare gebieden worden in de Wav aangemerkt: gebieden die deel uitmaken van de provinciale EHS, en tevens; bij het vervallen van de Interimwet ammoniak en veehouderij op 1 januari 2002 als voor verzuring gevoelig gebied krachtens deze Interimwet waren aangemerkt. Dus daar waar de EHS een voor verzuringgevoelig gebied overlapt is sprake van een kwetsbaar gebied in de zin van de Wav. De Nieuwe natuurgebieden en Beheersgebieden die in de Robuuste verbindingzone worden begrensd, zijn niet voor verzuringgevoelig volgens de Interimwet en worden daarom niet aangemerkt als kwetsbaar gebied volgens de Wav.

In het kader van de recente wetswijziging van de Wav zal de provincie binnenkort de kwetsbare gebieden opnieuw aanwijzen. Hierin zullen alleen de zeer kwetsbare voor verzuringgevoelige gebieden aangewezen worden. Dit betreft alleen (delen van) bestaande bos- en natuurgebieden en geen Nieuwe natuurgebieden en Beheersgebieden.

5 Krijgen de P2 gronden van het zoekgebied die in het POL 2001 de status P3 of P4 hadden en nu na het gedetailleerd begrenzen geen onderdeel van de Robuuste verbinding uitmaken opnieuw de status van het POL 2001?

Ja, in deze POL-aanvulling is deze aanpassing doorgevoerd. Verwezen wordt naar plankaart 1 t/m 7 Wijzigingen POL-perspectieven.

6 Leidt de begrenzing van de Robuuste verbinding tot extra ruimtelijke beperkingen voor niet agrarische activiteiten in dit gebied?

De Robuuste verbinding maakt onderdeel uit van de EHS (perspectief 1). Dit zoals vastgelegd in de Nota Ruimte van het rijk en de POL-herziening EHS. Voor de EHS geldt een specifiek afwegingskader: het nee, tenzij regime. De EHS is niet volledig afgewogen op bestemmingsplanniveau. Voor binnen de EHS aanwezige functies gelden de bestaande rechten volgens het vigerende bestemmingsplan. Voor nieuwe ruimtelijke ontwikkelingen geldt het beleid zoals vastgelegd in het POL en de POL perspectieven. Ook binnen de EHS is echter onder voorwaarden maatwerk mogelijk. Hiervoor gelden de instrumenten: Herbegrenzen EHS en EHS saldobenadering. Voor de toepassing van deze instrumenten en het beschermingsregime wordt verwezen naar de POL-herziening op onderdelen EHS.

7 Leidt de begrenzing als Robuuste verbinding tot een waardedaling van de agrarische grond?

Sinds begin jaren tachtig van de vorige eeuw zijn door de overheid agrarische gronden aangewezen die op vrijwillige basis worden aangekocht ten behoeve van natuurbeherende instanties om er natuur te ontwikkelen of om er beheersovereenkomsten met grondgebruikers af te sluiten met het oog op behoud of ontwikkeling van natuurwaarden. Sinds die tijd is niet gebleken dat de aanwijzing van agrarische gronden als hierboven beschreven aantoonbare negatieve gevolgen heeft voor de waarde van de grond en/of het onroerend goed. Er bestaat voor de overheid een koopplicht voor de agrarische gronden die zijn aangewezen als natuurgebied (nieuwe natuur). Er zijn voldoende zekerheden in de provinciale Subsidieregeling Natuurbeheer (PSN) ingebouwd om de waarde van de grond gelijk te houden met de waarde van grond in vergelijkbare, niet aangewezen gebieden.

8 Valt de Robuuste verbinding precies binnen het zoekgebied van de Robuuste verbinding zoals eerder aangegeven op de plankaart van de POL-herziening EHS?

In de POL-herziening op onderdelen EHS (2005) is de Robuuste verbinding niet gedetailleerd begrensd maar aangegeven als globaal begrensd zoekgebied als onderdeel van de Provinciale Ontwikkelingszone Groen (POG, perspectief 2). Dit zoekgebied komt voort uit de verkenning die in 2002 in overleg met Rijk, diverse medeoverheden en maatschappelijke organisaties door de provincie is opgesteld. De gearceerde delen 'zoekgebied Robuuste verbinding' op de plankaart van deze POL-herziening EHS hebben betrekking op die delen van het zoekgebied die gelegen zijn buiten de toenmalige Provinciale Ecologische Structuur (PES) uit het POL (2001). Naast de gearceerde delen zijn ook de overige delen van de POG gelegen in of grenzend aan deze doorlopende ecologische structuur onderdeel van het zoekgebied. De definitieve begrenzing van de Robuuste verbinding komt in hoofdlijnen overeenkomen met het zoekgebied/ POG. Omdat gedetailleerd begrenzing maatwerk en het zoekgebied even groot was als de te realiseren extra natuur is de definitieve begrenzing ook in beperkte mate buiten het zoekgebied komen te liggen.

9 Leidt de begrenzing als Robuuste verbinding tot extra beperkingen voor teeltondersteunende voorzieningen?

Nee. Hoe omgegaan wordt met teeltondersteunende voorzieningen is vastgelegd in de beleidsregel teeltondersteunende voorzieningen. Hierin wordt geen directe koppeling gelegd met de POL-perspectieven maar met o.a. de ligging in beekdalén, de kwaliteitsprofielen uit het POL, de bestemming in het bestemmingsplan, hellingklassen en algemene landschappelijke aspecten (o.a. openheid). Verwezen wordt verder naar de beleidsregel teeltondersteunende voorzieningen.

10 Leidt de begrenzing van de Robuuste verbinding tot een vergroting van de Natura 2000 gebieden?

De minister van LNV is bevoegd gezag voor het aanwijzen en begrenzen van de Natura 2000 gebieden. Aanwijzing geschiedt op basis van ecologische criteria. Gebieden die zich kwalificeren moeten worden aangewezen. De Vogelrichtlijngebieden in Limburg zijn in het verleden door de minister van LNV reeds aangewezen en worden thans, tezamen met de de Habitatrichtlijngebieden, opnieuw aangewezen als gebieden zoals bedoeld in artikel 10a Natuurbeschermingswet 1998 (Natura 2000 gebieden).

Bij deze aanwijzing wordt de Uniforme openbare voorbereidingsprocedure van afdeling 3.4 Algemene wet bestuursrecht gevolgd. De minister consulteert de provincies bij het begrenzen van deze gebieden. Gedeputeerde Staten van Limburg zijn geen voorstander van het opnemen van de vastgestelde onderdelen (niet gerealiseerde Nieuwe natuurgebieden en Beheersgebieden) van de Robuuste verbinding binnen de begrenzing van de Natura 2000 gebieden omdat deze onderdelen nog vooral bestaan uit landbouwgrond en nog niet zijn ingericht als natuurgebied. Bovendien kwalificeren de hier bedoelde gebieden zich niet omdat er geen habitattypen of soorten voorkomen op basis waarvan aanwijzing verplicht zou zijn.

Bijlage

Plankaarten

2

- Plankaart 1 t/m 7 Wijzigingen POL-perspectieven (1: 50.000)
- Plankaart 1 t/m 7 Groene waarden (perspectief 1 en 2) omgeving Robuuste verbindingzone (1: 50.000)

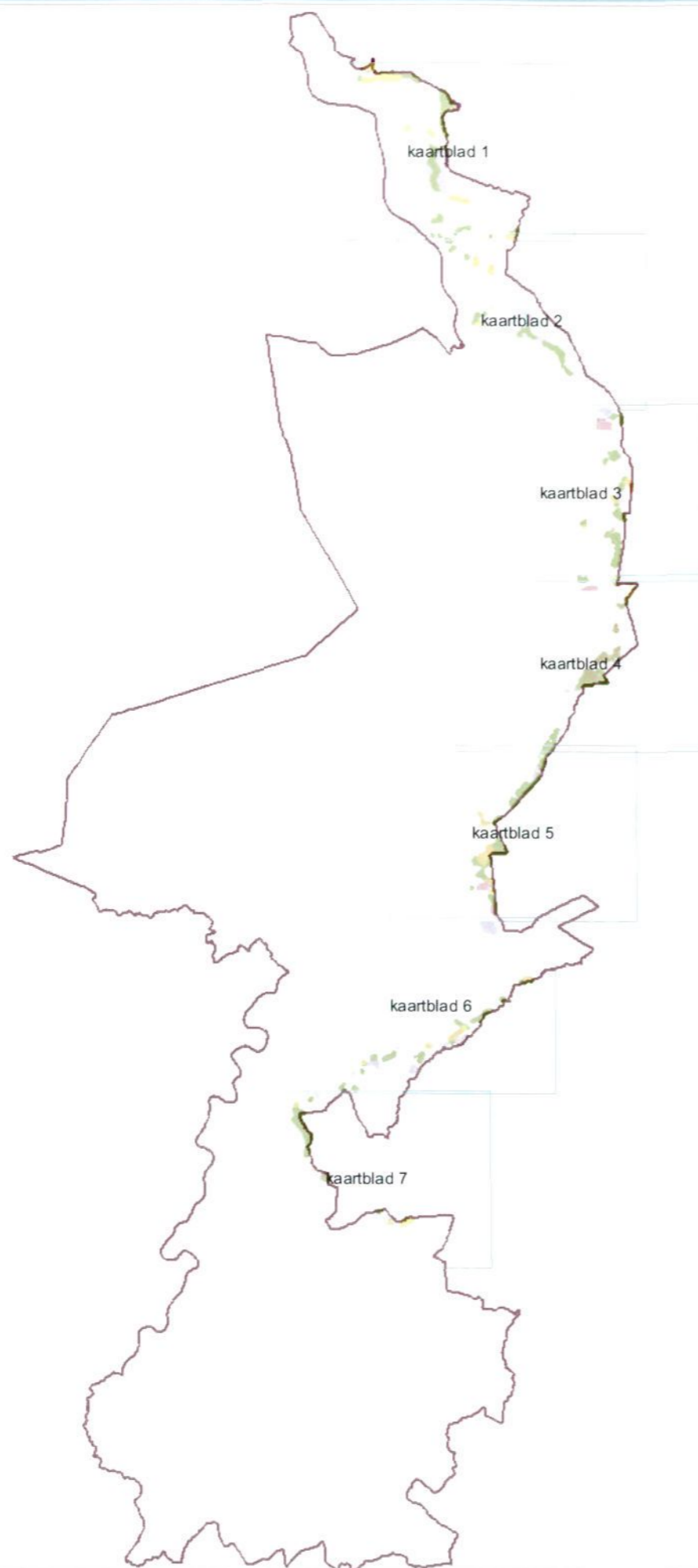

-  P1 naar P1
-  P2 naar P1
-  P1 naar P2
-  P3 naar P1
-  P4 naar P1
-  P5a naar P1
-  P8 naar P1
-  P3 naar P2
-  P4 naar P2
-  P5a naar P2
-  P2 naar P3
-  P2 naar P4

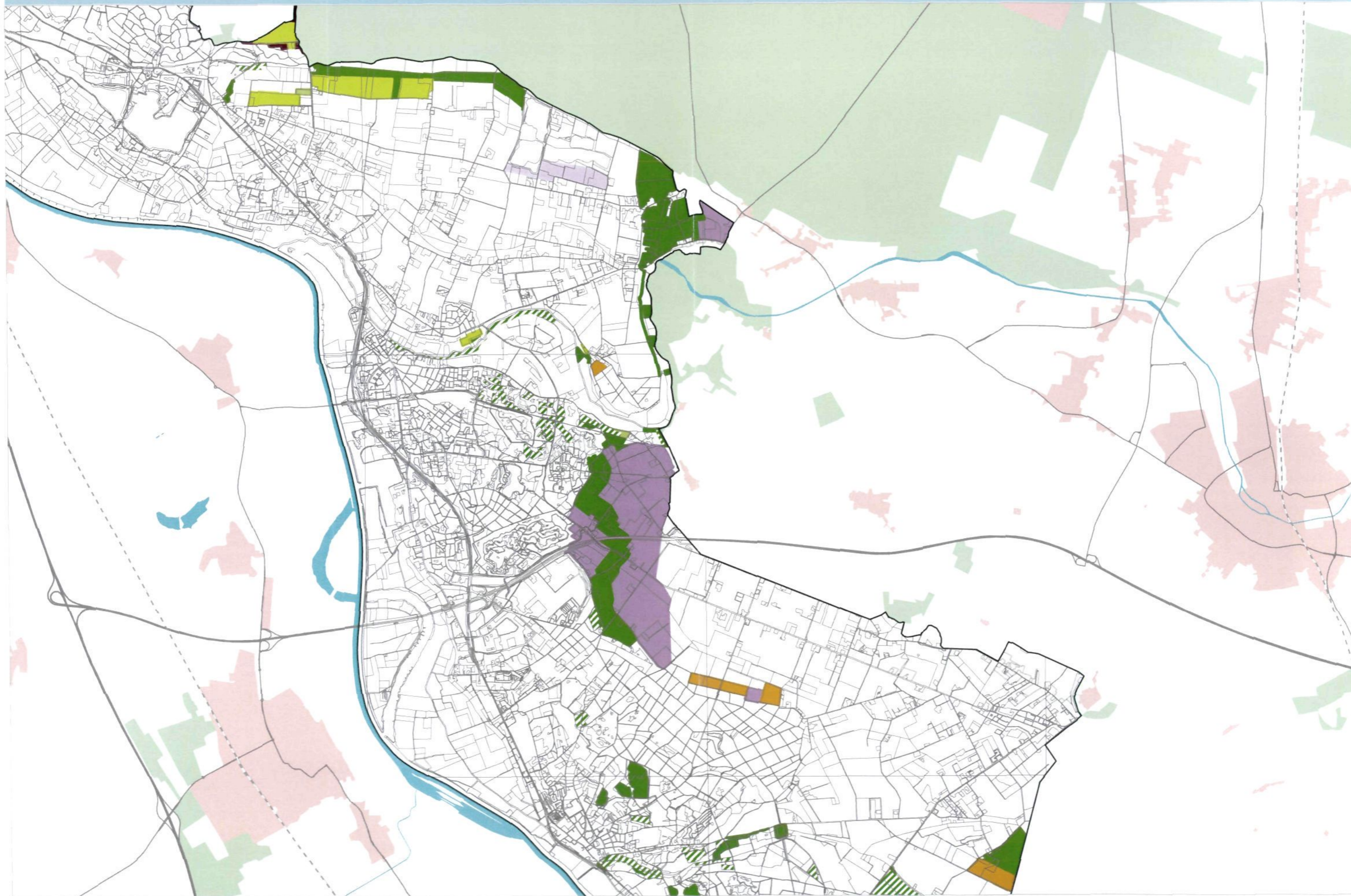

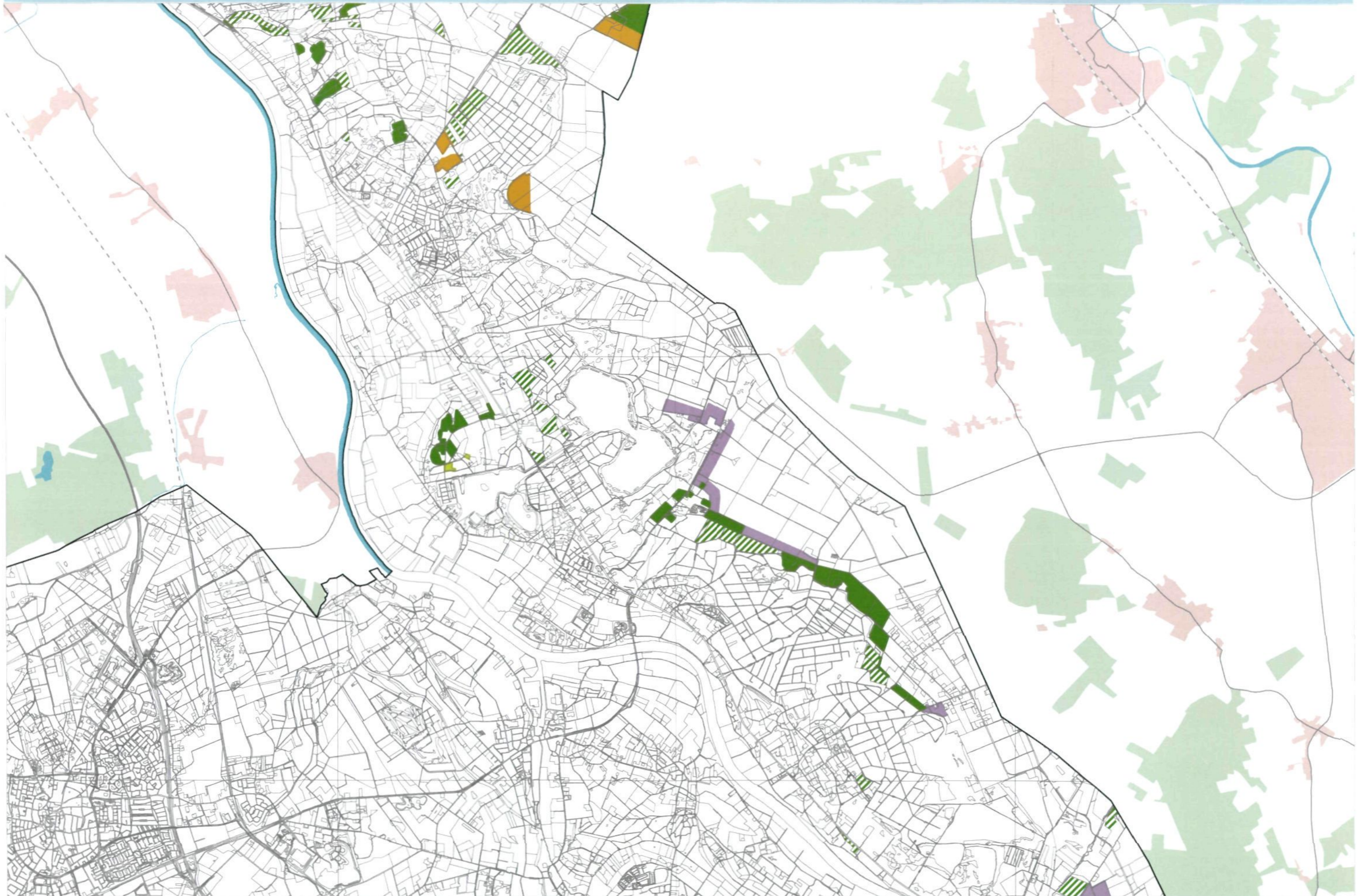

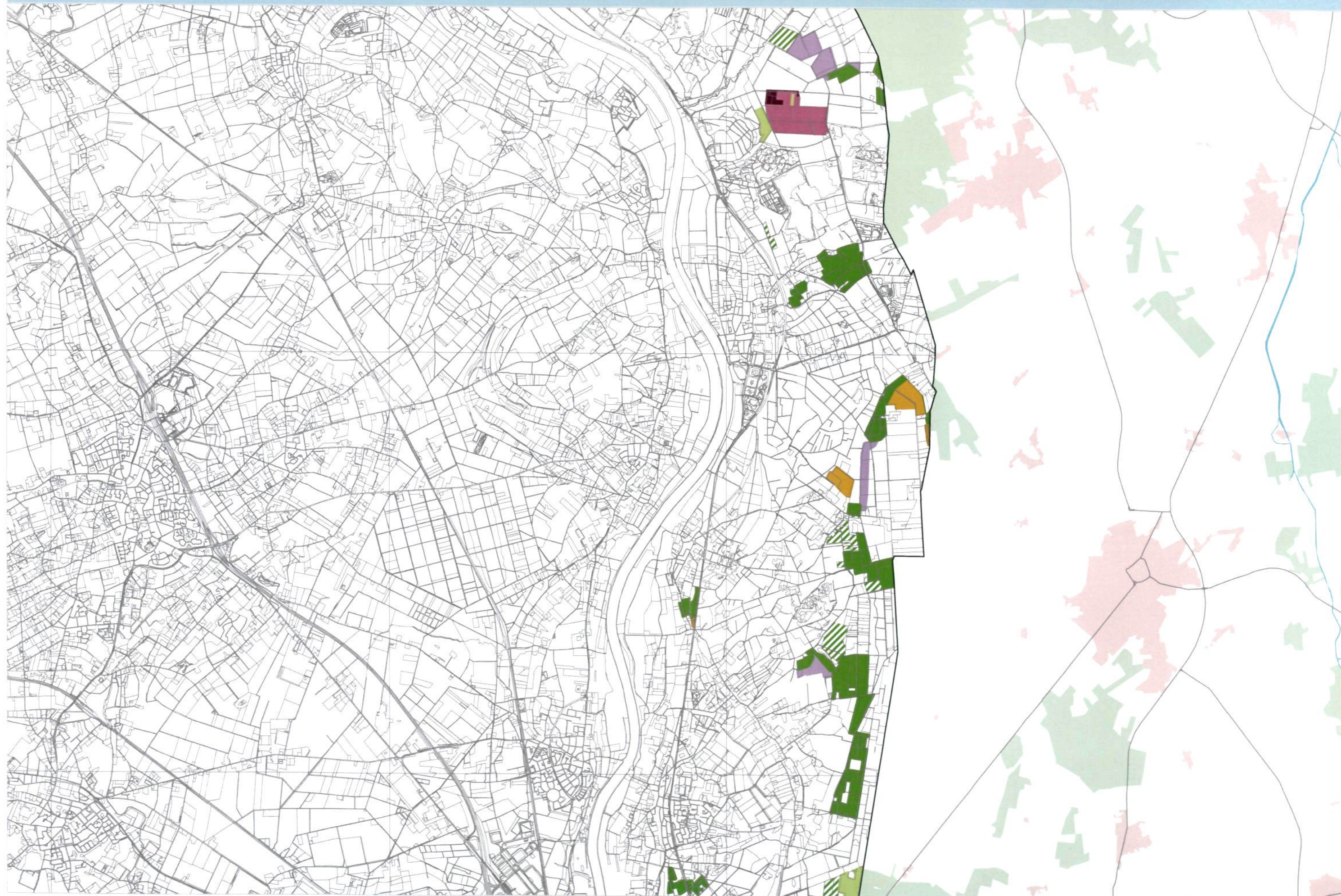

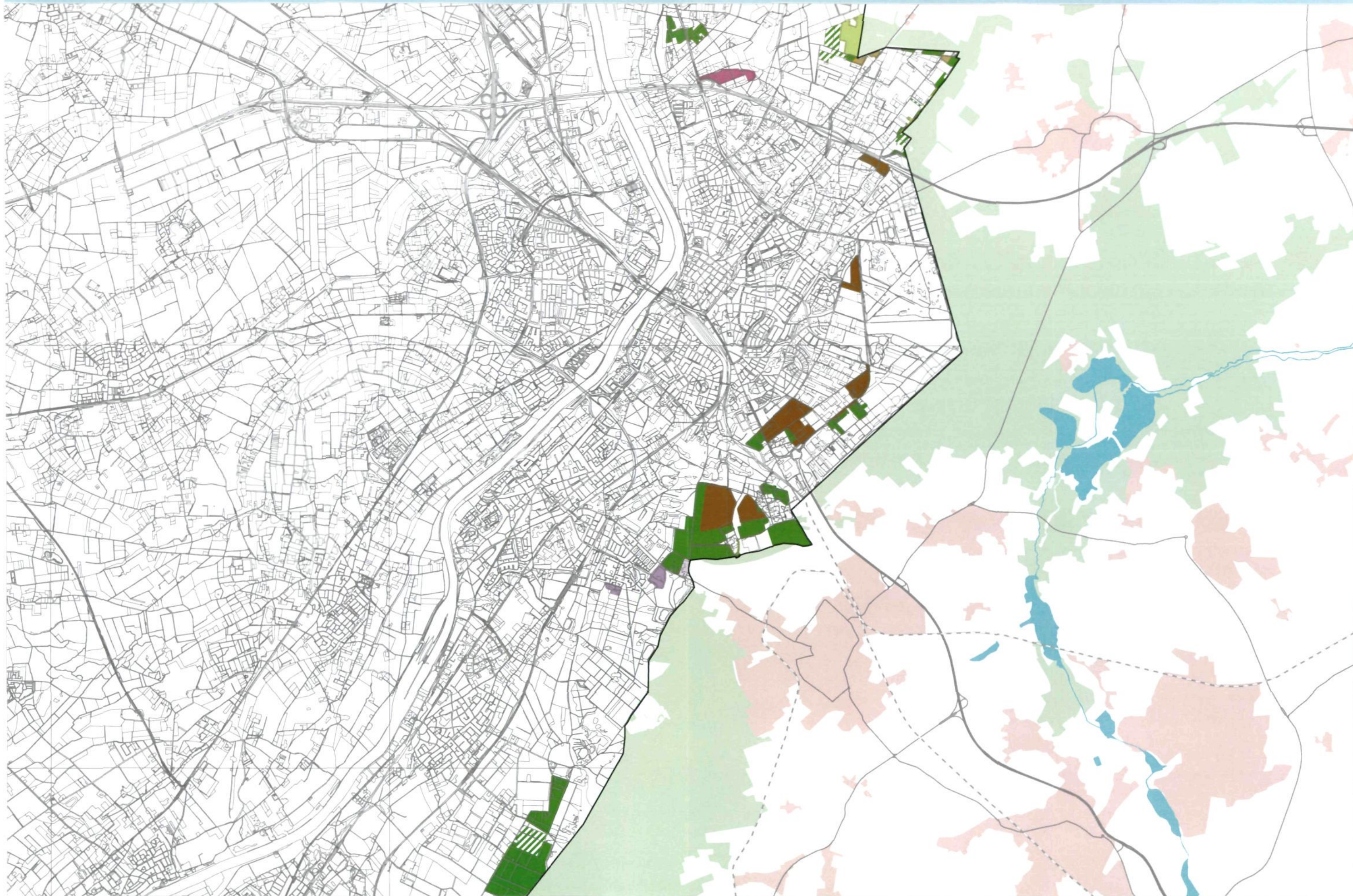

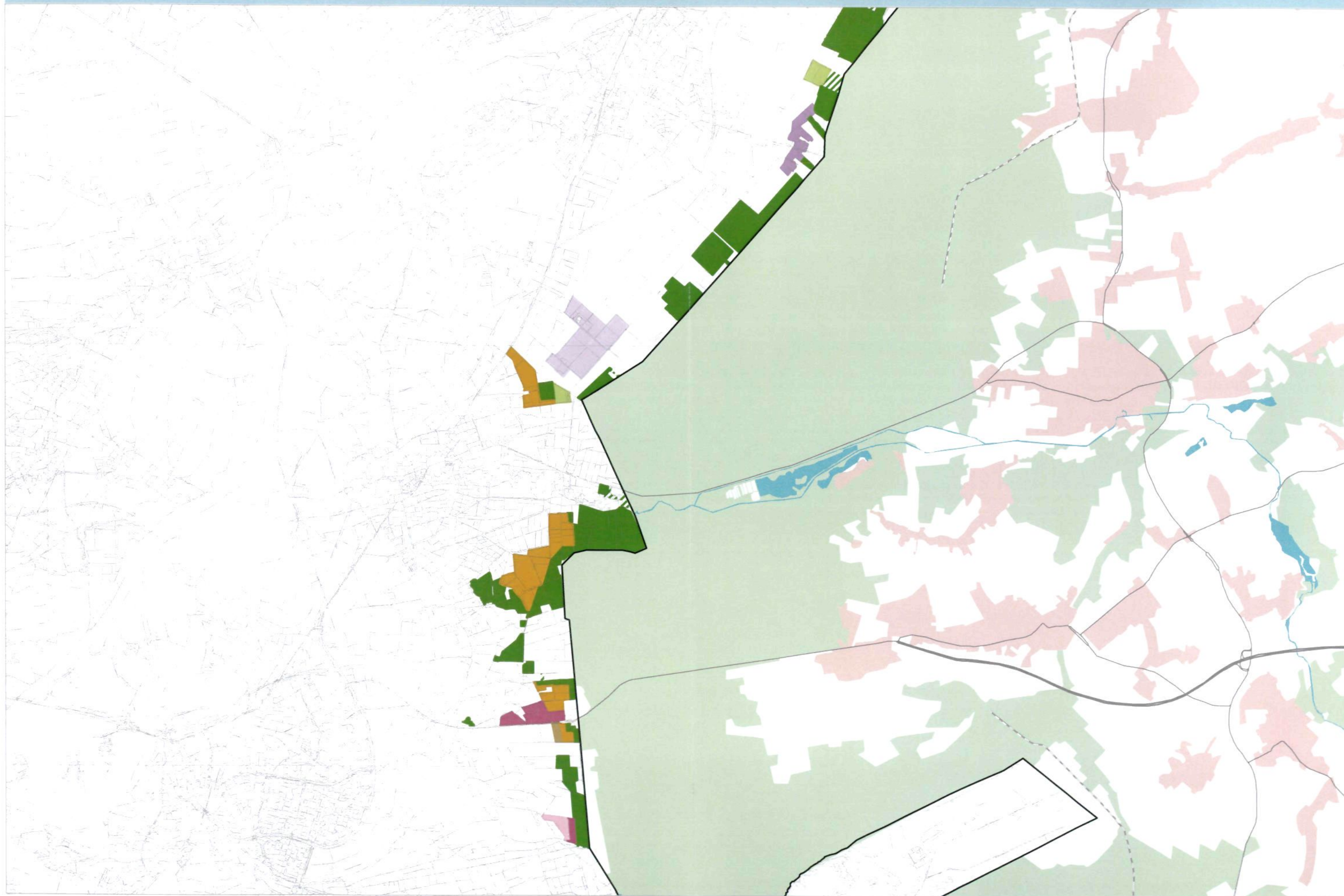

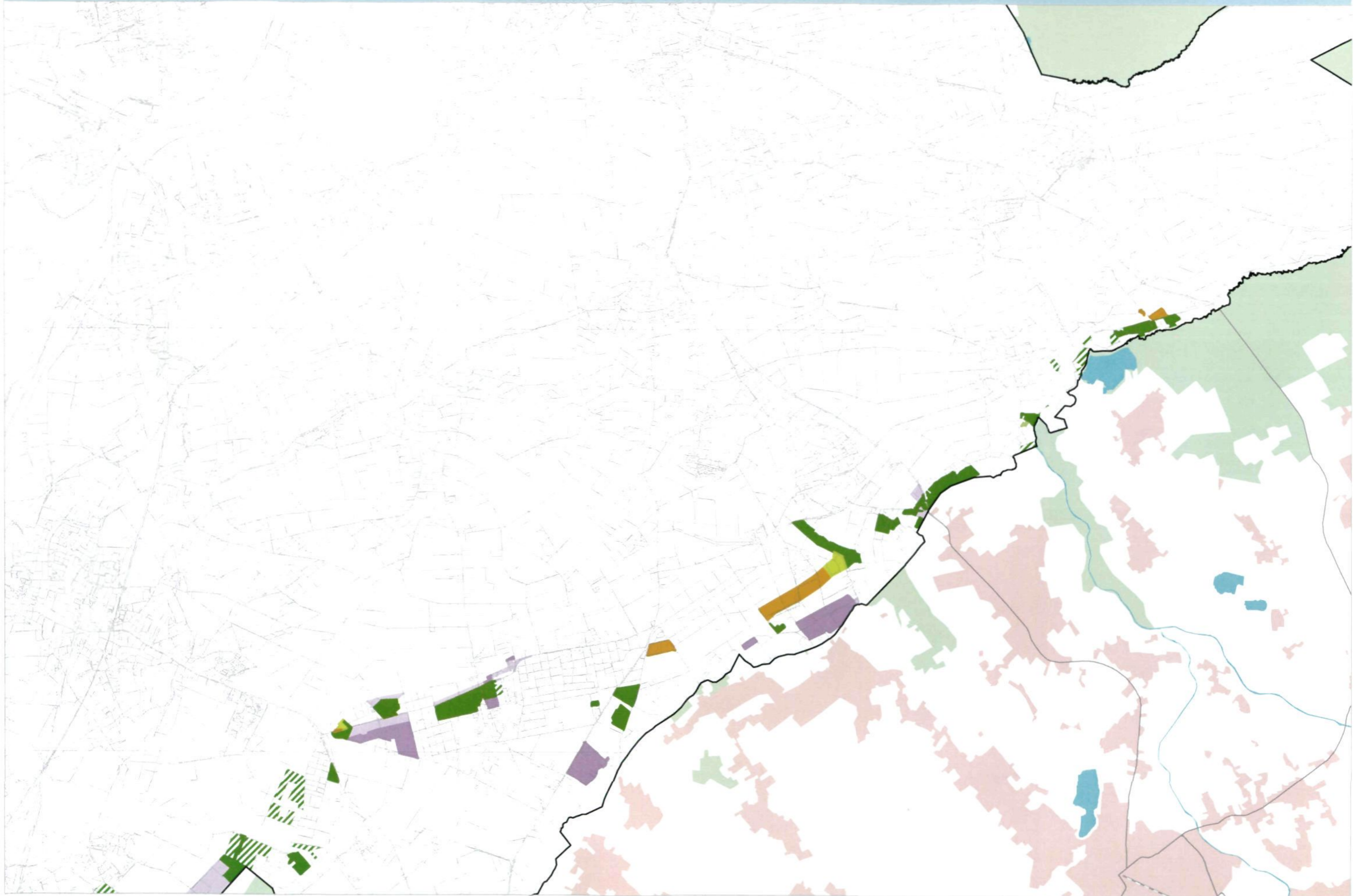



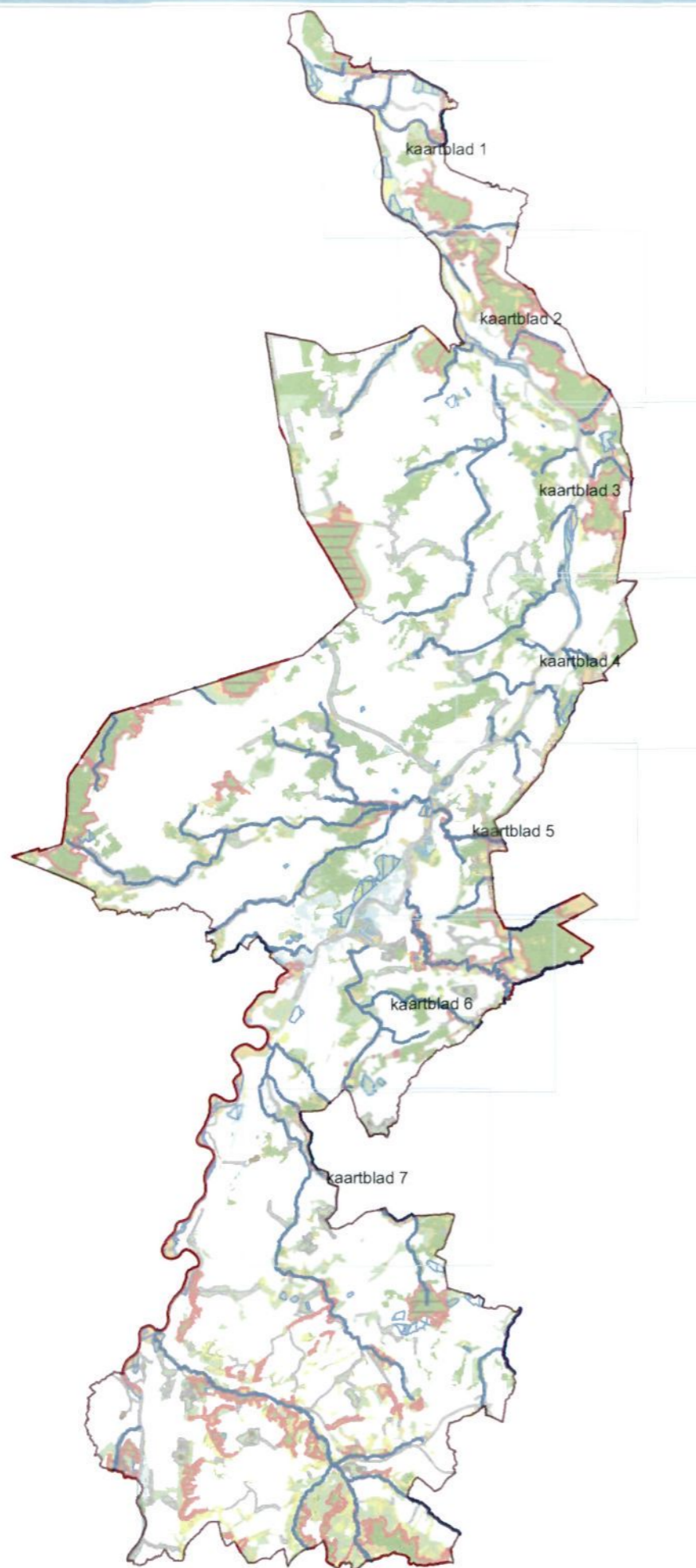

Perspectief 1: Ecologische Hoofdstructuur (EHS)

- Bos- en natuurgebied
- Nieuwe natuurgebied
- Beheersgebied
- Overige functies in de EHS
- Ecologisch water
- Beschermd- en staats-natuurmonumenten
- Speciale beschermingszone Vogel- en Habitatrichtlijn

Perspectief 2: Provinciale Ontwikkelingszone Groen (POG)

- Provinciale Ontwikkelingszone Groen
- Hamsterkernleefgebieden

Aanvullende categorie

- Ecologische verbingszone
- Landbouw in Robuuste verbinding
- Ontgrondingen
- Beek met specifiek ecologische functie
- Water
- Provinciegrens



